جهاد استقلال

ماهنامه کشاورزی ایران › شماره اول › اسفند ۱۴۰۳

نمازی: نمی‌گذاریم برنج ۴۰ هزار تومانی را ۲ برابر بفروشند

› برنامه‌ریزی د رجهت توسعه ورزش بانوان

› «جاهد بازار» فاصله مزرعه تا سفره مردم را کاهش می‌دهد

› برگزاری مجمع عمومی سالیانه جهاد زمزم

شرکت نهاده های دامی جاهد

شرکت نهاده های دامی جاهد با هدف رسوخ دانش فنی نوین اصلاح نژاد، ارتقاء کیفی ذخایر ژنتیکی و کمک به تامین نهاده های مورد نیاز صنعت دامپروری و همگام با اهداف و وظایف وزارت جهاد کشاورزی ایفای نقش می کند.
این شرکت با دارا بودن نیروهای متخصص و مجرب و زیرساخت های منحصر به فرد و نژادهای مختلف و برتر جهان و همچنین نمایندگی از شرکت های معتبر جهان و کد بین المللی NAAB مهمترین و بزرگترین تولید کننده و تامین کننده مواد ژنتیکی در کشور و منطقه است.
شرکت نهاده های دامی جاهد در تامین نهاده‌های مورد نیاز صنعت دامپروری کشور و واردات و صادرات انواع خوراک دام و طیور فعالیت ویژه دارد.

شرکت سرمایه گذاری و خدمات صنایع روستایی، عشایری جاهد

شرکت سرمایه گذاری و خدمات صنایع روستایی، عشایری جاهد در حوزه عملیات عمرانی، بازرگانی خارجی، داخلی، سرمایه گذاری، واردات و ارائه خدمات پشتیبانی ماشین آلات کشاورزی حضوری فعال در بازار ایران دارد.
این نماینده انحصاری شرکت سازنده ماشین آلات کشاورزی کلاس آلمان در ایران است. واردات محصولات کشاورزی، پروتئینی و دامی از جمله مهمترین حوزه های فعالیت این شرکت است.
شرکت جاهد در سال های اخیر نقش بسزایی در تامین نیاز بازار داخلی به کالاهای اساسی ایفا کرده است. از جمله مهمترین پروژه های عمرانی شرکت سرمایه گذاری جاهد، احداث ساختمان های شماره ۱ و ۳ وزارت جهاد کشاورزی است. عملیات احداث ساختمان شماره ۲ وزارت جهاد کشاورزی که یکی از برجسته ترین طرح های شرکت به شمار می آید نیز در حال اجراست.

شرکت صنایع پلاستیک جهاد زمزم

شرکت صنایع پلاستیک جهاد زمزم، یکی از بزرگترین تولید کنندگان لوله و اتصالات پلی اتیلن آبرسانی، گازرسانی و فاضلابی مطابق با استانداردهای معتبر ملی، بین المللی و سیستم استاندارد مدیریت کیفیت ISO ۹۰۰۱، ۲۰۱۵ - ISO ۱۴۰۰۱، ۲۰۱۵ - OHSAS ۱۸۰۰۱، ۲۰۱۵ در ایران است.
این شرکت در حال حاضر با در اختیار داشتن پرسنل متخصص و مجرب و با استفاده از ماشین آلات پیشرفته تولیدی و آزمایشگاه های مجهز کنترل کیفیت، همکار با سازمان ملی استاندارد ایران و دارنده گواهینامه تایید صلاحیت آزمایشگاه ISO ۱۷۰۲۵، در کارخانجات مستقر در ۵ نقطه کشور در حال تولید ۳۵۰۰۰ تن انواع لوله و اتصالات پلی اتیلن در سال است. کارخانجات در شهرهای اهواز، ایرانشهر، زنجان، سنندج و مشهد و همچنین دفتر مرکزی شرکت نیز در تهران مستقر است.

شرکت جهان صادرات سینا

شرکت جهان صادرات سینا همواره تأمین پایدار و مطمئن کالاهای اساسی را به عنوان یکی از مهم ترین مسئولیت های خود در نظر داشته است. در شرایطی که تأمین و توزیع نهاده های دامی و مواد پروتئینی نقش کلیدی در امنیت غذایی کشور دارد، این شرکت تلاش می کند تا با مدیریت کارآمد زنجیره تأمین، از ایجاد نوسانات در بازار جلوگیری کند.
دغدغه اصلی شرکت جهان صادرات سینا، ارائه محصولات با کیفیت و قیمت مناسب به مصرف کنندگان، حمایت از تولید کنندگان داخلی و حفظ تعادل در عرضه و تقاضا است.

شرکت جهاد سبز

شرکت جهاد سبز با پشتوانه تجارب چندین ساله، وجود متخصصین رشته های مختلف، دارا بودن امکانات وسیع از جمله ماشین آلات سنگین و نیمه سنگین، کارخانه های منحصر بفرد بوجاری، فراوری و بسته بندی بذر و ایستگاه های تولید بذر و نهال متناسب با شرایط آب و هوایی هر منطقه قادر به طراحی و اجرای طرح های مختلف منابع طبیعی، محیط زیست، کشاورزی و دامداری با کیفیت مطلوب است.
این شرکت با دارا بودن یکی از بزرگترین نهالستان های کشور در شهرستان کرج سالیانه بطور متوسط بالغ بر ۳ میلیون اصله انواع نهال مثمر و غیر مثمر را تولید و در اختیار منابع طبیعی - فضای سبز شهرداری، آبخیزداری و عموم قرار می دهد این تولیدات جملگی دارای شناسنامه تولید و از مراجع ذیصلاح دارای گواهینامه است. شرکت جهاد سبز در زمینه مطالعات منابع طبیعی، بیابان زدائی و تهیه طرحهای مرتعی دارای بالاترین رتبه (رتبه ۳) از سازمان مدیریت و برنامه ریزی دارد.

موسسه جهاد تحقیقات

موسسه جهاد تحقیقات به عنوان یکی از پشتوانه های مهم تحقیقاتی و صنعتی کشور با هدف تجاری سازی دستاوردهای تحقیقاتی مراکز تحقیقات مهندسی وزارت جهاد کشاورزی با مشارکت سه موسسه جهاد استقلال، جهاد توسعه و جهاد نصر تشکیل شده و برای اجرای این ماموریت، با در نظر گرفتن منافع ذینفعان به خصوص سهامداران در نقش یک نهاد توسعه ای توانمند ظاهر شده و ضمن رفع خلا عدم حضور بخش خصوصی در حوزه تحقیقاتی، صنعتی و مدیریت طرح های بزرگ حوزه صنایع وابسته به بخش کشاورزی، به توسعه نقش بخش خصوصی در این حوزه کمک می کند.
این موسسه مصمم است در امر تجاری سازی دستاوردهای تحقیقاتی در حوزه صنایع وابسته به بخش کشاورزی و همچنین انتقال و بومی سازی فن آوری های مرتبط از جایگاه برتر در سطح داخلی برخوردار شود. برنامه های میان مدت با هدف اصلاح ساختار نظام کارکرد موسسه و سوق دادن آن به سمت فعالیت های مربوط به حوزه کشاورزی، رقابتی کردن خدمات و محصولات شرکت های تابعه از طریق کاهش هزینه های مالی، تشکیل کنسرسیوم در گروه و با شرکت های خارج از گروه، استفاده از امکانات موجود بلااستفاده را در بر می گیرد.

مؤسسه فرهنگی ورزشی جهادگران

مؤسسه فرهنگی ورزشی جهادگران فعالیت اصلی خود را ذیل مطالعه، طراحی، تأسیس، مدیریت مراکز، مجموعه های فرهنگی ورزشی، برگزاری دوره ها، همایش و جشنواره، مسابقات، هرگونه فعالیت فرهنگی، آموزشی و پرورشی و تورهای زیارتی و سیاحتی و درمانی در داخل و خارج کشور تعریف کرده است.

نمازی: نمی‌گذاریم برنج ۴۰ هزار تومانی را ۲ برابر به مردم بفروشند

مدیرعامل موسسه جهاد استقلال گفت: وقتی ۵۰ هزار تن برنج وارد بازار شود دلالان دیگر نمی‌توانند برنج ۴۰ هزار تومانی را کیلویی ۸۰ هزار تومان به مردم بفروشند.

مسعود نمازی در گفت‌وگو با خبرنگار پایگاه اطلاع‌رسانی وزارت جهاد کشاورزی اظهار داشت: در دولت قبل تقریبا از اوایل سال ۱۴۰۳ با سه شرکت هندی با حداقل قیمت ممکن قرارداد خرید برنج بسته شد، با آغاز به کار دولت چهاردهم با توجه به گزارش‌های واصله و بررسی‌های اولیه که موسسه انجام داد، احساس شد که در این برنج‌ها اختلاطی وجود دارد یعنی برنج کم کیفیت را به جای برنج با کیفیت مورد نظر قرارداد (برنج ۱۱۲۱) به ایران بفروشند.

وی با بیان این که تامین سفره مردم و امنیت غذایی وظیفه ذاتی و اولویت وزارت جهاد کشاورزی است، گفت: پس از بازرسی و تدوین گزارش، وزیر جهاد کشاورزی دستور قاطعی را برای برخورد با متخلفان این قرارداد صادر کرد، البته برنج خریداری شده استاندارد مورد تایید سازمان غذا و دارو کشورمان را دارد؛ اما محصول تحویلی مطابق با قرارداد نیست.

مدیرعامل موسسه جهاد استقلال خاطرنشان کرد: با ورود موسسه جهاد استقلال به موضوع برنج هندی یک الحاقیه محکم به قرارداد اضافه و مقرر شد این برنج‌ها مورد آزمایش ژنتیک قرار گیرند تا گونه برنج کامل مشخص شود که معلوم شد برنج تحویلی دارای اختلاط است.

نمازی توضیح داد: در داخل کشور مجدد آزمایش‌های لازم توسط دانشگاه علوم پزشکی هرمزگان، سازمان ملی استاندارد و سازمان غذا و دارو به تواتر و در زمان‌های مختلف انجام شد، که طبق اعلام رسمی این برنج‌ها از نظر سلامت و بهداشت هیچ مشکل و آلودگی ندارد.

وی افزود: برنج‌های هندی زیر قیمت حدود ۹۹۸ یورو خریداری شده است که در همان مقطع قرارداد قیمت آن بیش از ۱۱۰۰ یورو بوده است. پس از محرز شدن اختلاط اولین اقدام این بود که با کمک سفارت ایران در هند جلسات متعددی با حضور مراجع نظارتی برگزار و تبادل نظر شد.

مدیرعامل موسسه جهاد استقلال به نتایج آزمایش در ۳۰ دی ماه ۱۴۰۳ اشاره کرد و گفت: تاکنون حتی یک تن از برنج هندی خریداری شده هم از انبار در بندر عباس خارج نشده است، اگر تصمیم بر خروج آن باشد با تاییدیه بهداشتی انجام خواهد شد.

وی افزود: مگر می‌شود برنج آلوده وارد کشور شود و سازمان غذا و دارو که مرجع معتبر بین‌المللی است بی‌تفاوت باشد؛ با وجود این که امنیت غذایی سفره مردم برای وزارت جهاد کشاورزی دارای اهمیت درجه نخست می‌باشد، اما بهداشت محصول و سلامت مردم مهمتر و اولی‌تر است.

نمازی خاطرنشان کرد: برنجی که با ارز ترجیحی ۲۸ هزار و ۵۰۰ تومان خریداری شده و باید با قیمت ۴۰ تا ۴۵ هزار تومان در بازار به مردم فروخته شود بیش از ۷۰ تا ۸۰ هزار تومان می‌فروشند، منافع برخی ایجاب می‌کند که شانتاژ خبری کنند، وقتی ۵۰ هزار تن برنج وارد بازار شود دلالان دیگر نمی‌توانند برنج ۴۰ هزار تومانی را کیلویی ۸۰ هزار تومان به مردم بفروشند.

مدیرعامل موسسه جهاد استقلال تاکید کرد: برای خرید این محموله برنج تاکنون هیچ ارزی پرداخت نشده است و پس از نهایی شدن قیمت‌گذاری و کارشناسی جدید به فروشنده پرداخت خواهد شد.

برنجی که با ارز ترجیحی ۲۸ هزار و ۵۰۰ تومان خریداری شده و باید با قیمت ۴۰ تا ۴۵ هزار تومان در بازار به مردم فروخته شود بیش از ۷۰ تا ۸۰ هزار تومان می‌فروشند، منافع برخی ایجاب می‌کند که شانتاژ خبری کنند، وقتی ۵۰ هزار تن برنج وارد بازار شود دلالان دیگر نمی‌توانند برنج ۴۰ هزار تومانی را کیلویی ۸۰ هزار تومان به مردم بفروشند

واردات ۲۰۰ هزار تن کود شیمیایی دی فسفات آمونیوم به تجار داخلی سپرده می‌شود

شرکت‌های جهاد سبز و صنایع پلاستیک جهاد زمزم وابسته به موسسه جهاد استقلال در نظر دارند نسبت به خرید، واردات و توزیع مقدار ۲۰۰ هزار تن کود شیمیایی دی فسفات آمونیوم از طریق تجار داخلی با شرایط اعلام شده اقدام کنند.

به گزارش روابط عمومی موسسه جهاد استقلال، تجار داخلی که امکان تامین مالی و تامین ۲۰۰ هزار تن کود شیمیایی دی فسفات آمونیوم با شرایطی که در ادامه آمده است را دارند، می‌توانند درخواست‌های خود را براساس فرم پیوست تکمیل کنند.

همچنین فروشندگان علاوه بر تکمیل فرم باید یک فقره چک صیادی ثبت شده به میزان ۵ درصد ارزش تقریبی کالای وارداتی به عنوان تضمین حسن انجام تعهدات به دبیرخانه شرکت صنایع پلاستیک جهاد زمزم به آدرس تهران، خیابان فاطمی، ضلع شرقی میدان جهاد، ساختمان شهید خیابانیان، ساختمان شماره ۵، طبقه ۴ تحویل دهند.

مهلت ارائه درخواست و پیشنهاد حداکثر تا تاریخ ۱۶ فروردین ۱۴۰۴ است.

هفت شرط و الزام خرید کود شیمیایی دی فسفات آمونیوم از جمله؛ فروشنده و تامین کننده کود مکلف است نسبت به تامین و پرداخت کلیه هزینه های مربوط به خرید، ترخیص، تخلیه، حمل و بارگیری، هزینه‌های گمرکی، بیمه و سایر هزینه‌های مربوطه را با منابع مالی خود و از طریق شرکت‌های مذکور اقدام کند.

همچنین تمامی عواقب تاخیر در پرداخت‌های مذکور که موجب افزایش هزینه ها از جمله دموراژ یا هزینه انبارداری شود به عهده فروشنده و تامین کننده کود است.

بنا بر این گزارش؛ هرگونه عواقب و مشکلات مربوط به مغایرت در استاندارد و اصالت کالا متوجه فروشنده بوده و بایستی در این رابطه به شرکت‌های جهاد سبز و صنایع پلاستیک جهاد زمزم خسارت پرداخت کند تامین و پرداخت خسارت وارده پس از ارزیابی توسط شرکت‌های مذکور به علاوه ۲ درصد ارزش کالا از محل چک های تضمینی (صیادی) دریافت شده امکان پذیر خواهد بود.

بهینه سازی مصرف آب با تولیدات جدید جهاد زمزم

«نوار آبیاری قطره‌ای» که باعث بهینه‌سازی مصرف آب و افزایش بهره وری تولید محصولات کشاورزی می‌شود در دو کارخانه تولیدی شرکت صنایع پلاستیک جهاد زمزم به تولید انبوه رسید.

تولید نوار آبیاری قطره ای درزدار (بغل دوخت) به منظور بهینه سازی مصرف آب و همچنین افزایش بهره وری تولید محصولات کشاورزی در دو کارخانه تولیدی جهاد زمزم سنندج و ایرانشهر به تولید انبوه رسید.

خطوط تولید این محصول شرکت در اواسط سال ۱۴۰۲ از شرکت معتبر داخلی خریداری و در دو کارخانه جهاد زمزم ایرانشهر و سنندج نصب و راه اندازی و به بهره برداری رسید که در سال جاری به میزان ۲ میلیون متر تولید آن افزایش یافت.

این محصول از نوع نوارهای آبیاری قطره‌ای درز دار (بغل دوخت) است که براساس استاندارد ملی INSO ۶۷۷۵ با قطر خارجی ۱۶/۵ میلی متر و ضخامت های ۱۷۵

میکرون، ۲۰۰ میکرون با فواصل قطره چکان های ۱۰، ۲۰ و ۳۰ سانتی متر و آبدهی حداقل ۲/۲ تا حداکثر ۳/۵ لیتر درساعت در فشار کاری PN) بین ۰/۶ الی ۱ بار با بهترین کیفیت مواد اولیه پلی اتیلن پتروشیمی های داخل کشور ساخته شده است.

«نوار آبیاری قطره‌ای درز دار» در مزارع کشاورزی به مدت استفاده یک فصل زراعی از فصول سال به صورت رول های هزار متری تولید و در اختیار مصرف کننده و کشاورزان در پروژه های آبیاری قطره‌ای مورد استفاده قرار می‌گیرد.

موارد استفاده «نوار آبیاری قطره‌ای درز دار» در بخش گیاهان صنعتی: چغندرقند، پنبه، نیشکر، ذرت، آفتابگردان، سویا، کلزا و ... در بخش صیفی و سبزی: سیب زمینی، پیاز، هندوانه، خربزه، گوجه فرنگی، خیار، کدو، بادمجان، گل کلم، کاهو، فلفل، هویج و... است.

همچنین این محصول در بخش غلات: گندم، جو، برنج و ... و در بخش حبوبات: عدس، نخود، انواع لوبیا، ماش، نخودفرنگی و ... مورد استفاده قرار می‌گیرد.

پیشگامیم، هم در کیفیت هم در تجربه

علی اشرف منصوری
مدیرعامل شرکت صنایع پلاستیک جهاد زمزم

شرکت صنایع پلاستیک جهاد زمزم، در سال ۱۳۶۲ با هدف تولید لوله‌های آبرسانی، تاسیس و به تدریج به فعالیت خود در جهت انواع لوله ها و اتصالات پلی اتیلن در حوزه‌های آبیاری، گازرسانی و فاضلاب با استفاده از ماشین آلات و خطوط تولید مجهز به تکنولوژی های برتر اروپایی، مطابق آخرین استانداردهای بین المللی و ملی با ظرفیت تولید ۳۵ هزار تن در پنج کارخانه، در شهرستان های اهواز، ایرانشهر، زنجان، سنندج و مشهد در حال تولید و ارائه خدمات به مردم است.

ما مفتخریم که دارای آزمایشگاه های مجهز آکرودیته مورد تایید سازمان ملی استاندارد ایران و دارنده گواهینامه های مدیریت کیفیت ISO و گواهی تایید صلاحیت آزمایشگاه، مدیریت زیست محیطی و ایمنی و بهداشت شغلی را داریم.

شرکن جهاد زمزم دارنده رتبه ۱ در تولید لوله های پلی اتیلن گازرسانی از شرکت ملی گاز ایران، دارنده رتبه A در تولید لوله های آبرسانی و آبیاری از معاونت آب و خاک وزارت جهاد کشاورزی است.

همچنین عضویت در انجمن صنفی تولید کنندگان لوله و پلی اتیلن، عضویت در انجمن دارندگان نشان استاندارد ایران و همچنین انتقال دانش فنی و ایجاد کارخانه در خارج از کشور در کارنامه درخشان شرکت جهاد زمزم است. ما به تجربه و کیفیت می بالیم.

راز ماندگاری ما کیفیت و سابقه درخشان ماست. پیشگامیم، هم در کیفیت و هم در تجربه.

بازدید مشاور وزیر جهادکشاورزی از مجموعه زیتون

برنامه‌ریزی در جهت توسعه ورزش بانوان

مشاور زنان و خانواده وزیر جهاد کشاورزی با حضور در مجموعه ورزشی زیتون، ضمن قدردانی از اقدامات انجام‌شده در بازسازی این مجموعه، هماهنگی‌های لازم را برای تشکیل تیم‌های ورزشی بانوان وزارت جهاد کشاورزی در رشته‌های فوتسال و والیبال انجام داد.

به گزارش روابط عمومی موسسه جهاد استقلال، طاهره قیومی مشاور زنان و خانواده وزیر جهاد کشاورزی از مجموعه ورزشی زیتون واقع در شهرک غرب بازدید کرد.

وی در این بازدید، ضمن تقدیر از تلاش‌های علی‌اصغر مدیرروستا، مدیر مؤسسه فرهنگی ورزشی جهادگران، در بازسازی و آماده‌سازی این مجموعه، بر لزوم توسعه فعالیت‌های ورزشی بانوان تأکید کرد.

در این بازدید قیومی ضمن ملاقات با همکاران بخش بانوان در زمینه مسائل مختلف حوزه بانون وزارت جهادکشاورزی گفت‌وگو کرد و قول ارائه خدمات حمایتی نظیر آزمایشات غربالگری همکاران بخش بانوان، ارائه مشاوره های خانوادگی و شغلی داد.

بررسی تشکیل تیم‌های ورزشی بانوان همکار در وزارت جهادکشاورزی، در رشته‌هایی نظیر والیبال، فوتسال و همچنین شنا و حمایت فنی و آموزشی از این تیم‌ها از جمله موارد مطرح شده در این بازدید بود. در پایان این دیدار مدیرروستا در زمینه اختصاص سانس ویژه برای تمرین تیم‌های ورزشی بانوان همکار وزارتخانه و همچنین تأمین مربی رشته‌های مورد نظر قول مساعد داد. این اقدام در راستای حمایت از ورزش بانوان و ارتقای سلامت جسمی و روحی کارکنان زن این وزارتخانه صورت گرفته است.

تلاش برای ارتقاء کیفیت

علی اصغر مدیر روستا
مدیرعامل مؤسسه فرهنگی ورزشی جهادگران

از آذر ماه سال جاری گروه مدیریتی جدید فعالیت خود را در مؤسسه فرهنگی ورزشی جهادگران آغاز کرد و پس از جلسه معارفه، به سرعت اقدام به بررسی شرایط موجود، شناخت نقاط ضعف و قوت مؤسسه کرد و پس از آن جلسات متعدد برنامه ریزی گسترده ای جهت ارتقاء کیفیت زیر مجموعه‌های مؤسسه صورت گرفت.

در ابتدا پرونده حقوقی استخر مجموعه زیتون با همراهی دکتر مسعود نمازی مدیرعامل محترم مؤسسه جهاد استقلال به سرانجام رسید و در مرحله بعد با همت همکاران مؤسسه و بدون مشارکت پیمانکاران در بخش‌های مختلف و تنها با بهره‌گیری از دانش و تخصص نیروهای قدیمی، فرآیند بازسازی استخر زیتون صورت پذیرفت.

در مورد مرکز درمانی شهید شوریده با بهره‌مندی از توانمندی دکتر ملکی امور جاری این مرکز ساماندهی شد و اقدامات مؤثری در جهت ارتقاء شرایط کنونی آن صورت گرفته است و همچنین خدمات بهتری نسبت به سابق ارائه شد.

به روز رسانی تأسیسات مجموعه‌های ورزشی سبز و زیتون، ارتقاء برند مجموعه‌ها و افزایش سطح کمی و کیفی خدمات رسانی آنها به خانواده بزرگ وزارت جهاد کشاورزی و عموم مردم از جمله اهداف آتی مؤسسه فرهنگی ورزشی جهاگران است.

در آینده نزدیک نیز نسبت به احداث تصفیه خانه مجتمع تفریحی صدف وهمچنین بازسازی ابنیه آن در دستور کار این مؤسسه قرار دارد.

فروشگاه زنجیره‌ای «جـ

«جاهدبازار» فاصله مـــزرعـــ

وزیر جهاد کشاورزی گفت: افتتاح نخستین فروشگاه زنجیره‌ای وزارت جهاد کشاورزی با هدف کاهش فاصله از مزرعه تا سفره مردم و نیز کاهش قیمت‌ها است.

به گزارش روابط عمومی موسسه جهاد استقلال، شنبه ۱۸ اسفند ۱۴۰۳ نخستین فروشگاه زنجیره‌ای وزارت جهاد کشاورزی با نام «جاهدبازار» با حضور وزیر جهاد کشاورزی افتتاح شد.

غلامرضا نوری قزلجه، وزیر جهاد کشاورزی در مراسم افتتاح نخستین فروشگاه زنجیره‌ای «جاهدبازار» گفت: افتتاح این فروشگاه کار ارزشمندی بود که به عنوان نمونه انجام شد.

وی افزود: امید است این اقدام در شهر تهران و سایر استان‌ها و شهرهای کشور با سرعت توسعه پیدا کند.

وزیر جهاد کشاورزی ادامه داد: امروز با یک واقعیت رو به رو هستیم که فاصله قیمتی مواد غذایی و محصولات کشاورزی از مزرعه و فرآوری تا در فروشگاه‌ها قرار گیرد فاصله زیاد است. گاهی این تفاوت عدد قیمتی بسیار زیاد و فرد دچار شرم می‌شود.

نوری قزلجه با بیان اینکه یکی از وظایف وزارت جهاد کشاورزی این است که این فاصله را کم کنیم، یادآور شد: اولویت نخست ما حضور فعال بخش خصوصی در بازار برای چرخه منصفانه از مزرعه تا سفره است.

در مجموعه وزارت جهاد کشاورزی با استفاده از ظرفیت‌های موجود و تعاون روستایی و اتحادیه‌های تعاونی‌ها به شکل نمونه فروشگاه زنجیره‌ای جاهدبازار فعالیت خود را امروز آغاز کرد تا به این ترتیب هم سود تولیدکننده را تأمین کنیم هم کسبه و مصرف‌کنندگان را

توزیع گسترده کالاهای اساسی و تنظیم بازار طی ۳ روز آینده

وزیر جهاد کشاورزی تاکید کرد: هدف سودمند شدن از کشاورز و تولیدکننده تا مصرف کننده است. در مجموعه وزارت جهاد کشاورزی با استفاده از ظرفیت‌های موجود و تعاون روستایی و اتحادیه‌های تعاونی‌ها به شکل نمونه فروشگاه زنجیره‌ای جاهدبازار فعالیت خود را امروز آغاز کرد تا به این ترتیب هم سود تولیدکننده را تأمین کنیم هم کسبه و مصرف‌کنندگان را.

وی گفت: برداشت ما این است که فاصله قیمت‌ها از ابتدا تا انتهای زنجیره زیاد است و سود هم تأمین نمی‌شود. افتتاح این فروشگاه از اقداماتی بود که هم فاصله‌ها کم شود و هم سود تمام زنجیره تأمین شود.

نوری قزلجه در جمع خبرنگاران نیز عنوان کرد: با هدف عرضه کالای اساسی با قیمت مناسب این فروشگاه ایجاد شده است.

وی افزود: خوشبختانه در تأمین کالاهای اساسی هیچ کمبودی نداریم و آن بخشی هم که برای تنظیم بازار تدارک دیده شده، طی ۳ تا ۴ روز آینده به شکل گسترده در سطح کشور عرضه خواهد شد.

وزیر جهاد کشاورزی تصریح کرد: این کالاها شامل انواع میوه‌ها و بخشی از کالاهای اساسی مشمول قیمت‌گذاری مانند روغن، برنج، گوشت مرغ هستند که به وفور و با قیمت مناسب در دسترس مردم خواهد بود.

وی تاکید کرد: تلاش ما این است که در این ایام، افزایش قیمت بی‌رویه‌ای در این کالاها رخ ندهد.

نوری قزلجه ادامه داد: در روزهای گذشته، برخی اعلام کردند که عرضه برخی کالاها کاهش یافته است، اما اکنون این مسئله حل شده و در روزهای آینده، کالاهای تنظیم بازاری بیشتری در اختیار مردم قرار خواهد گرفت. کاهش ظرفیت عرضه در برخی اقلام، به دلیل مشکلات واردکنندگان در تأمین کالا بود که در چند روز جبران شد و هم‌اکنون شرایط به حالت عادی بازگشته است. تأمین کالاها نیز به میزان مورد نیاز، روزانه در حال انجام است.

ـاهـدبازار» افتتاح شد؛

ـه تا سفره مردم را کاهش می‌دهد

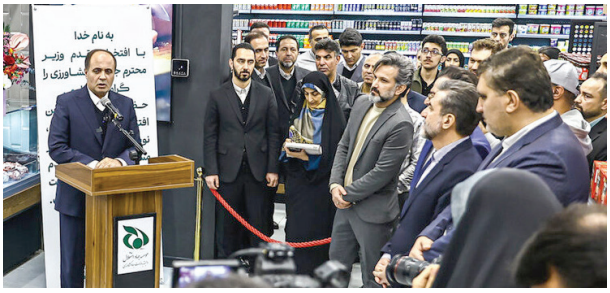

مشکلی در تأمین برنج نداریم

وی درباره قیمت برنج که با قیمت مصوب در بازار تفاوت دارد، افزود: حدود ۷۰ تا ۸۰ درصد مصرف برنج مربوط به گروه‌های یک و دو است که قیمت آنها هم مشخص شده است. همچنین، برای برنج‌های کیفی که مقدار آنها محدودتر است، قیمت‌گذاری صورت گرفته است.

وزیر جهاد کشاورزی ادامه داد: فلسفه قیمت‌گذاری در تنظیم بازار، ایجاد یک مبنای مشخص است تا در صورت عدم رعایت آن، برخوردهای قانونی لازم انجام شود. این سیاست به‌طور جدی اجرا خواهد شد. در مورد عرضه برنج نیز باید تأکید کنم که کشاورزان هیچ‌کدام محصول خود را بالاتر از ۸۵ هزار تومان نفروخته‌اند، بنابراین تأمین این کالا بدون مشکل انجام خواهد شد.

نوری قزلجه در پایان تصریح کرد: در زمینه حبوبات نیز سیاست‌گذاری‌های لازم انجام شده است. با توجه به نیاز بالای کشور، صادرات این محصولات ممنوع شده و واردات آنها نیز ثبت سفارش شده است. به‌زودی این کالاها نیز وارد بازار شده و در روزهای آینده در دسترس مردم خواهد بود.

با توجه به شرایط موجود در بحث عرضه کالاهای اساسی، وزارت جهادکشاورزی تصمیم به احداث اولین فروشگاه زنجیره‌ای گرفت تا کالاهای اساسی مثل گوشت، مرغ و برنج با قیمت مناسب؛ با مسئولیت مستقیم وزارت جهادکشاورزی به دست مردم برسد

این فروشگاه‌ها با تاکید وزیر جهادکشاورزی بر شعار «از مزرعه تا سفره» احداث شده است

مسعود نمازی مدیرعامل موسسه جهاد استقلال نیز در آیین افتتاح نخستین فروشگاه زنجیره ای «جاهد بازار» اظهار داشت: این فروشگاها با تاکید وزیر جهادکشاورزی بر شعار «از مزرعه تا سفره» طراحی و احداث شده است تا اقلام سفره مردم و عرضه کالای اساسی با قیمت مناسب تامین شود.

وی افزود: با توجه به شرایط موجود در بحث عرضه کالاهای اساسی، وزارت جهادکشاورزی تصمیم به احداث اولین فروشگاه زنجیره‌ای گرفت تا کالاهای اساسی مثل گوشت، مرغ و برنج با قیمت مناسب؛ با مسئولیت مستقیم وزارت جهادکشاورزی به دست مردم برسد.

محمدعلی مهری مدیرعامل شرکت نهاده‌های دامی جاهد نیز در این باره گفت که در نظر است شعبه‌های مختلف فروشگاه جاهد بازار در برخی از استان‌ها برای کمک به سبد معیشت مردم تاسیس شود.

بنا بر این گزارش، در این فروشگاه کالاهای اساسی چون مواد پروتئینی، خواروبار، محصولات بهداشتی و در مجموع بیش از ۲ هزار قلم کالای مورد نیاز مردم عرضه خواهد شد. شرکت «نهاده‌های دامی جاهد» وابسته به موسسه جهاد استقلال مدیریت و اداره این فروشگاه بر عهده دارد. نخستین شعبه فروشگاه زنجیره‌ای «جاهد بازار» واقع در ضلع جنوب شرقی میدان جهاد (فاطمی) از روز شنبه ۱۸ اسفندماه کار خود را آغاز کرده است.

برگزاری سومین نمایشگاه «اوراسیا اکسپو ۲۰۲۵» در تهران

سومین نمایشگاه «اوراسیا اکسپو ۲۰۲۵» سوم تا ششم اسفند ماه سال جاری در نمایشگاه بین‌المللی تهران برگزار شد.

به گزارش روابط عمومی موسسه جهاد استقلال، نمایشگاه تخصصی اوراسیا، رویدادی تجاری و پل ارتباطی میان بازارهای شرقی و غربی است که به صورت سالانه و در کشورهای عضو این اتحادیه برگزار می‌شود و شامل حوزه‌های متنوع تکنولوژی، صنعت، کشاورزی، بهداشت، نفت وگاز، مواد غذایی، پتروشیمی، فناوری، حمل و نقل و ... است.

با توجه به امضای موافقت‌نامه تجارت آزاد با اتحادیه اقتصادی اوراسیا و اهمیت توسعه همکاری‌های اقتصادی و تجاری با کشورهای عضو این اتحادیه و با هدف معرفی ظرفیت‌های صادراتی شرکت‌ها و توانمندی تولیدکنندگان کشور از سازمان‌ها، دستگاه‌ها و شرکت های زیرمجموعه آنها از جمله وزارت جهاد کشاورزی، موسسه جهاد استقلال و شرکت‌های تابعه، برای حضور حداکثری در این رویداد دعوت بود.

نمایشگاه تخصصی اوراسیا، بستری مناسب را برای معرفی توانایی ها در حوزه تجارت و صنعت و ارزش گذاری محصولات تولیدی همراه با برندسازی‌ها در داخل ایران، به تاجران صنعتی عضو اوراسیا فراهم می‌کند.

در این نمایشگاه تولیدکنندگان، تأمین کنندگان، سرمایه گذاران و شرکت‌های بزرگ و کوچک از فرصت های اقتصادی در بازارهای منطقه اوراسیا بهره مند شده و شبکه سازی کرده و با مقررات و استانداردهای تجاری این منطقه آشنا شدند.

این نمایشگاه با حضور کشورهای ایران، روسیه، بلاروس، ارمنستان، قزاقستان و قرقیزستان، برخی از کشورهای عضو شانگهای و شورای همکاری خلیج فارس و با حضور مقامات بخش های دولتی و خصوصی ایران و کشورهای عضو این رویداد برگزار شد.

شرکت‌های فعال در حوزه های نفت وگاز، پتروشیمی، انرژی، صنایع وابسته، کشاورزی و صنایع غذایی، صنعت و معدن، مناطق آزاد تجاری، خودرو و ماشین آلات صنعتی گردشگری، دارو و تجهیزات پزشکی، بانک، بیمه و صندوق‌های ضمانت، محصولات و خدمات دانش‌بنیان و فناوری های پیشرفته از کشورهای منطقه اوراسیا گردهم آمدند و تازه ترین محصولات و خدمات خود را به نمایش گذاشتند.

از جمله اهداف و چشم اندازهای این نمایشگاه توسعه تجارت آزاد، گسترش همکاری های اقتصادی، معرفی فناوری‌ها و محصولات جدید، تقویت روابط بین‌المللی، حمایت از صادرات، ایجاد فرصت‌های سرمایه گذاری مشترک و افزایش تعاملات بین شرکت‌های کوچک و بزرگ است.

از دیگر اهداف و چشم اندازهای این نمایشگاه می‌توان به توسعه زیرساخت‌های تجاری بین‌المللی، تشویق به استفاده از فناوری‌های نوین، ترویج صادرات غیرنفتی، حمایت از شرکت های دانش بنیان، افزایش همکاری‌های بانکی و مالی، گسترش زنجیره‌های تأمین جهانی، تقویت گردشگری تجاری و تسهیل تجارت دیجیتال و الکترونیکی اشاره کرد.

در باب پژوهش

▪ علی اکبر غیرتی
مدیرعامل موسسه جهاد تحقیقات

یکی از عوامل اساسی پیشرفت در کشورهای توسعه یافته، توجه خاص به امر پژوهش است. تحقیق و پژوهش زیربنای اصلی پیشرفت در حوزه‌های مختلف محسوب می‌شود. درواقع پژوهش را می‌توان کلید دستیابی به فناوری‌های مدرن تلقی کرد که می‌تواند بهبودهای اساسی در عرصه‌های مختلف زندگی اقتصادی و اجتماعی ایجاد کند.

در ایران هم پژوهش و تحقیق جایگاه ویژه‌ای دارد و به منظور ترویج فرهنگ پژوهش در کشور، از سال ۱۳۷۹ روز ۲۵ آذر توسط وزارت علوم، تحقیقات و فناوری به عنوان روز پژوهش نام‌گذاری شده و هفته آخر آذر ماه نیز به عنوان هفته پژوهش اعلام شده است.

افزایش جمعیت و نقش مهم بخش کشاورزی در امنیت غذایی از یک سو و همچنین سهم این بخش در اشتغال‌زایی، صادرات غیرنفتی و رشد کل اقتصاد، از سویی دیگر، موجب شده تا تحقیقات کشاورزی در اولویت بالایی قرار گیرد. تحقیقات کشاورزی را می توان یکی از مهمترین عوامل تعیین کننده توسعه کشاورزی نیز درنظر گرفت. چنانچه تصمیمات مربوط به نحوه به‌کارگیری عوامل تولید (منابع انسانی، آب، خاک، سرمایه و ...) مخصوصا در بخش کشاورزی، مبتنی برعملیات پژوهشی اتخاذ شود، نتایج مطلوبی در زمینه تولید ملی، بدست خواهد آمد. موسسه جهاد تحقیقات نیز به عنوان یکی از پشتوانه های مهم تحقیقاتی و صنعتی کشور با هدف تجاری سازی دستاوردهای تحقیقاتی در سال ۱۳۷۲ و با مشارکت سه موسسه جهاد استقلال، جهاد توسعه و جهاد نصر به ثبت رسیده است. تحقیقات کاربردی، توسعه‌ای و کلیه عملیات مطالعاتی، مشاوره‌ای واجرای پروژه‌های صنعتی، کشاورزی، زیربنایی، تولیدی، خدماتی و بازرگانی که از اهمیت بالایی در پروژه‌های کشاورزی برخوردار است را این موسسه انجام می‌دهد. در راستای این موضوع، فعالیت‌هایی مانند انعقاد تفاهم‌نامه همکاری با مراکز علمی، شرکت‌ها و موسسات و پیشبرد اهداف تفاهم‌نامه‌ها، مورد توجه موسسه جهاد تحقیقات است. همچنین این موسسه با انجام امور مشاوره فنی و مهندسی در حوزه‌های زراعت، گلخانه، باغبانی آب و خاک، امکان سنجی و کشت پایلوت گیاهان مختلف به پروژه هایی در سطوح مختلف کمک می‌کند.

موسسه جهاد تحقیقات تلاش می‌کند با شعار «نوآوری، پژوهش، تجاری سازی» فعالیت‌های سازنده‌ای به منظور تحقق بهترین نتایج برای فعالین حوزه کشاورزی، انجام دهد.

مدیر عامل شرکت جاهد از توسعه همکاری‌های بازرگانی - کشاورزی با ترکیه خبر داد

مدیر عامل شرکت سرمایه گذاری جاهد از تلاش برای توسعه همکاری‌های بازرگانی - کشاورزی با شرکت‌های ترکیه‌ای در زمینه تامین ماشین آلات کشاورزی و همچنین واردات حبوبات خبر داد.

وحید صالحی در حاشیه سفر هیات بازرگانی وزارت جهاد کشاورزی به آنکارا با یکی از بزرگترین شرکت های تولیدکننده ماشین آلات کشاورزی در ترکیه درباره واردات تجهیزات و ماشین آلات کشاورزی دیدار و گفت‌وگو کرد.

مدیر عامل شرکت سرمایه گذاری خدمات صنایع روستایی عشایری جاهد درخصوص سفر اخیر هیئت بازرگانی وزارت جهاد کشاورزی به همراه مدیران موسسه جهاد استقلال و شرکت های تابعه آن گفت: توسعه فعالیت های بازرگانی در بخش کشاورزی، رایزنی با فعالان اقتصادی ترکیه و همچنین ایجاد

مسیرهای جدید جهت توسعه همکاری های بیشتر بین دو کشور در زمینه کشاورزی از جمله اهداف این سفر بود.

وی ادامه داد: مذاکرات مقدماتی با یکی از شرکت های برتر در زمینه تولید ماشین آلات کشاورزی ترکیه که در نمایشگاه AgroShow استانبول نیز حضوری برجسته خواهد داشت، صورت گرفت و قرار است به زودی طرفین درباره جزئیات این همکاری گفتگو کنند.

صالحی همچنین از گفت‌وگو با چند شرکت برتر صادرکننده حبوبات از مبدا ترکیه و اوراسیا خبر داد و خاطر نشان کرد: واردات عدس، نخود و لوبیا قرمز از ترکیه باهدف تنظیم بازار کالاهای اساسی اولین گام ما در این مسیر است که به زودی قراردادهای مرتبط با آن امضا می شود.

دکتر صالحی در نمایشگاه گلفود دوبی ۲۰۲۵

واردات گوشت قرمز از استرالیا و برزیل ادامه می یابد

مدیر عامل شرکت سرمایه گذاری جاهد در نمایشگاه گلفود دوبی ۲۰۲۵ اعلام کرد بدنبال رایزنی های صورت گرفته، واردات گوشت منجمد گوسفند و گوساله از استرالیا و برزیل ادامه خواهد داشت.

به گزارش روابط عمومی موسسه جهاد استقلال، دکتر وحید صالحی مدیر عامل شرکت سرمایه گذاری جاهد که به منظور بازدید از غرفه های عرضه کنندگان محصولات کشاورزی و مواد غذایی در نمایشگاه گلفود دوبی در قالب هیاتی از موسسه جهاد استقلال به این شهر سفر کرده است ضمن رایزنی و گفت وگو با شرکت های برتر تولید کننده گوشت قرمز از برزیل و استرالیا، گفت مذاکرات مقدماتی با شرکت صنایع غذایی مارفریگ سومین شرکت صنایع غذایی و بزرگترین صادرکننده گوشت برزیل به منظور واردات گوشت منجمد گوساله انجام و تفاهمات اولیه برای ادامه واردات گوشت منجمد از این کشور حاصل شد. صالحی ادامه داد: در حاشیه بازدید از این نمایشگاه با نمایندگان شرکت استرالیایی تولید کننده گوشت گوسفند و گوساله "ام ال ای mla" نیز به منظور واردات گوشت منجمد گوسفندی دیداری صورت گرفت و تفاهمات اولیه حاصل شد.

وی تاکید کرد: علاوه بر این، ما در شرکت سرمایه گذاری جاهد درنظر داریم برای واردات "گوسفند زنده پای پرواز" نیز اقدام کنیم که در همین راستا با شرکت "ام ال ای" تفاهماتی صورت گرفته است.

مدیر عامل شرکت سرمایه گذاری جاهد همچنین از مذاکره و بررسی همکاری با شرکت صنایع غذایی آلانا بزرگترین شرکت خصوصی مواد غذایی هند به منظور واردات گوشت مصرف خانوار بوفالو خبر داد.

وی گفت: در راستای ادامه تلاش ها برای واردات برنج به منظور تنظیم بازار کالاهای اساسی، از چند غرفه تولیدکنندگان برنج هندی نیز بازدید به عمل آمد.

نمایشگاه گلفود Gulfood بزرگترین نمایشگاه جهان در زمینه غذا و نوشیدنی است که از تاریخ ۱۷ الی ۲۱ فوریه ۲۰۲۵ مصادف با ۲۹ بهمن الی ۳ اسفند ۱۴۰۳ برگزار شد.

مدیر عامل شرکت جاهد از ادامه واردات گوشت قرمز منجمد خبر داد

در راستای تلاش برای تامین نیاز بازار به گوشت قرمز، شرکت سرمایه گذاری جاهد فراخوانی را برای خرید ۳۰۰۰ تن گوشت منجمد گوساله از کشور برزیل منتشر کرد.

به گزارش روابط عمومی شرکت سرمایه گذاری خدمات صنایع روستایی عشایری جاهد، دکتر وحید صالحی سرپرست شرکت سرمایه گذاری جاهد با اشاره به واردات حدود ۵۰۰۰ تن گوشت منجمد گوساله و گوسفند از برزیل و مغولستان در سال جاری تاکید کرد باتوجه به اولویت وزارت جهاد کشاورزی درخصوص تامین کالاهای اساسی و زنجیره مواد غذایی پروتئینی به ویژه گوشت قرمز، ما از ابتدای امسال تاکنون بالغ بر ۴۷۹۵

تن گوشت منجمد گوساله از کشور برزیل و ۱۲۰ تن گوشت منجمد گوسفندی از مغولستان وارد و در بازار توزیع کردیم.

صالحی با تاکید بر اهمیت تکمیل سبد پروتئینی در بازار افزود: با نزدیک شدن به ایام مبارک ماه رمضان و همچنین عید نوروز و به منظور رفاه حال هموطنان عزیز، فرایند واردات و ترخیص گوشت منجمد و توزیع آن براساس قیمت مصوب ادامه دارد.

وی ادامه داد: در همین راستا، شرکت سرمایه گذاری جاهد درنظر دارد در اولین گام ۳۰۰۰ تن گوشت منجمد گوساله دیگر نیز از کشور برزیل خریداری کند که فراخوان آن منتشر شد.

امکانات تفریحی و کیفیت خدمات ورزشی وزارت جهاد کشاورزی ارتقا می‌یابد

مدیرعامل موسسه جهاد استقلال از روند بازسازی استخر مجموعه فرهنگی ورزشی زیتون بازدید کرد.

به گزارش روابط عمومی موسسه جهاد استقلال، دکتر مسعود نمازی با حضور در مجموعه فرهنگی ورزشی زیتون در جریان روند بازسازی استخر این مجموعه قرار گرفت.

در این بازدید علی اصغر مدیرروستا مدیرعامل موسسه فرهنگی ورزشی جهادگران و سعید نجاران رئیس هیأت مدیره این موسسه درباره روند بازسازی استخر مجموعه زیتون توضیحاتی را ارائه دادند. نمازی ضمن ابراز رضایت از روند کار، بر اهمیت این پروژه برای ارتقاء امکانات تفریحی و ورزشی وزارت جهاد کشاورزی تأکید کرد. نمازی همچنین از برنامه ریزی و حمایت های مؤسسه فرهنگی ورزشی جهادگران و تیم اجرائی پروژه که دریک ماه گذشته به صورت شبانه روزی و به صورت کاملا خودکفا و با کمترین برون سپاری پروژه را به سرانجام رسانده‌اند، تقدیر کرد. با تکمیل این پروژه، استخر مجموعه زیتون به یکی از بهترین مراکز تفریحی و ورزشی منطقه تبدیل شده است. مجموعه فرهنگی ورزشی زیتون واقع در شهرک غرب یکی از بزرگترین مجموعه های ورزشی در غرب تهران است که در بیش از ۵۰ رشته به ارائه خدمات ورزشی و تفریحی می پردازد.

برگزاری مجمع عمومی سالیانه جهاد زمزم

جلسه مجمع عمومی عادی سالیانه شرکت صنایع پلاستیک جهاد زمزم با حضور مدیرعامل موسسه جهاد استقلال برگزار شد.
به گزارش روابط عمومی موسسه جهاد استقلال، جلسه مجمع عمومی عادی سالیانه شرکت صنایع پلاستیک جهاد زمزم با حضور مسعود نمازی مدیرعامل و رئیس هیات مدیره موسسه جهاد استقلال و اعضاء هیات مدیره موسسه، سهامداران حقیقی و حقوقی شنبه ۱۸ اسفند ماه ۱۴۰۳ در محل سالن اجتماعات موسسه برگزار شد.
در ابتدای این مجمع علی‌اشرف منصوری مدیر عامل شرکت صنایع پلاستیک جهاد زمزم گزارشی از فعالیت و عملکرد هیات مدیره شرکت را در سال مالی ۱۴۰۳ ارائه کرد.
همچنین در این جلسه گزارش حسابرس مستقل و بازرس قانونی در خصوص صورت مالی شرکت صنایع پلاستیک جهاد زمزم ارائه شد.
بر اساس صورت‌های مالی ارائه شده شرکت صنایع پلاستیک جهاد زمزم طی دو سال متوالی با تلاش و پیگیری تمامی عوامل مدیریتی از هیات مدیره تا مدیران ستادی، کارخانجات و تمامی پرسنل توانسته به سود مناسبی دست پیدا کند و بخشی از زیان سنوات گذشته را نیز جبران کند. این در حالی است که بر اساس گزارش حسابرس، صورت‌های مالی این شرکت بدون هیچ گونه بند قانونی به تصویب رسید و اولین شرکت موسسه جهاد استقلال بود که مجمع خود را در موعد مقرر برگزار کرده است.

دقیق‌ترین استانداردها در واردات محصولات کشاورزی لحاظ می‌شود

وزارت جهاد کشاورزی اعلام کرد در مورد واردات سیب‌زمینی و سایر محصولات کشاورزی ۲۳ عامل مهم شامل بررسی سلامت محصول، عدم آلودگی به آفات و بیماری‌های گیاهی و رعایت استانداردهای بهداشتی و رعایت موازین و استانداردهای قرنطینه‌ای لحاظ می‌شود.
به گزارش روابط عمومی موسسه جهاد استقلال، وزارت جهادکشاورزی درباره خبری با عنوان «باکتری‌های خطرناک در سیب‌زمینی‌های وارداتی از ترکیه» توضیح داده که طی ۳ سال گذشته واردات سیب‌زمینی خوراکی از کشور ترکیه انجام نشده و در صورت نیاز به واردات، این فرآیند با رعایت دقیق‌ترین استانداردهای بهداشتی و ایمنی و رعایت موازین و استاندارد های قرنطینه ای انجام می‌گیرد.
همچنین اشاره شده که وزارت جهاد کشاورزی همواره بر رعایت استانداردهای دقیق و قوانین سختگیرانه در زمینه واردات محصولات کشاورزی تأکید داشته است. در مورد واردات سیب‌زمینی نیز، در صورت وقوع، ۲۳ عامل مهم در شرایط واردات لحاظ می‌شود که شامل بررسی سلامت محصول، عدم آلودگی به آفات و بیماری‌های گیاهی، و رعایت استانداردهای بهداشتی و رعایت موازین و استاندارد های قرنطینه ای است.
این اقدامات تضمین می‌کند که محصولات وارداتی هیچ گونه تهدیدی برای سلامت مصرف‌کنندگان و محیط زیست کشور نداشته باشند.
در این توضیح تاکید شده است که کلیه محموله های وارداتی از جمله ترکیه تحت فرآیند بازدید، بررسی و در صورت لزوم ضدعفونی انجام میگیرد این فرآیندها با استفاده از روش های علمی و تائید شده قرنطینه ای انجام می‌شود تا از ورود هرگونه محصول آلوده به کشور جلوگیری شود.
در ادامه آمده است که ایران با اعمال قوانین سختگیرانه و نظارت دقیق، اطمینان حاصل می‌کند که هیچ محموله آلوده‌ای وارد کشور نشود.

برگزاری مجمع عمومی سالیانه موسسه جهادگران

جلسه مجمع عمومی عادی سالیانه موسسه فرهنگی ورزشی جهادگران برگزار شد.
به گزارش روابط عمومی موسسه جهاد استقلال، جلسه مجمع عمومی عادی سالیانه موسسه فرهنگی ورزشی جهادگران با حضور مدیره موسسه جهاد استقلال و اعضاء هیات مدیره موسسه، سهامداران حقیقی و حقوقی چهارشنبه ۲۲ اسفند ماه ۱۴۰۳ در محل سالن اجتماعات موسسه برگزار شد.
در ابتدای این مجمع علی‌اصغر مدیرروستا مدیرعامل موسسه فرهنگی ورزشی جهادگران گزارشی از فعالیت و عملکرد هیات مدیره شرکت را در سال مالی ۱۴۰۳ ارائه کرد.
همچنین در این جلسه گزارش حسابرس مستقل و بازرس قانونی در خصوص صورت مالی موسسه فرهنگی ورزشی جهادگران ارائه شد.

وزیر جهاد کشاورزی:

تولید کلیدی ترین رکن امنیت غذایی است

وزیر جهاد کشاورزی با بیان اینکه تولید کلیدی ترین رکن امنیت غذایی است، گفت: اولویت وزارت جهاد کشاورزی توجه و حمایت از تولیدات داخلی است و در صورتی که ناگزیر باشیم از طریق واردات نیازمندی‌ها را تامین می‌کنیم.

به گزارش روابط عمومی موسسه جهاد استقلال، غلامرضا نوری قزلجه در جلسه علنی مجلس شورای اسلامی در گزارشی درباره اقدامات و عملکرد وزارت جهاد کشاورزی برای تنظیم بازار و تامین کالاهای اساسی و مایحتاج عمومی در ایام ماه مبارک رمضان و نوروز ۱۴۰۴ گفت: موضوع امنیت غذایی برای مورد تاکید رهبر معظم انقلاب است، ایشان در دیدار اخیر با کارگزاران نظام تاکید مجدد بر این موضوع کردند و امنیت غذایی مهمترین رسالت وزارت جهاد کشاورزی و شامل زنجیره به هم پیوسته ای است که لازم است این زنجیره حرکت به سمت مدیریت جهادی و حکمرانی خوب به عنوان یک سیاست کلان در جهت دهی تمام فرایندهای زنجیره غذایی اتخاذ شود.

اولویت وزارت جهاد کشاورزی حمایت از تولید داخل است

نوری با تاکید بر این که فراهم کردن مواد غذایی متاثر از سه عامل تولید تجارت و ذخیره سازی است، اظهار داشت: تولید محصولات کشاورزی از کلیدی ترین اجزای امنیت غذایی است، لذا اولویت وزارت جهاد کشاورزی توجه و حمایت از تولید داخل است، و اگر در جایی ناگزیر باشد از طریق واردات نیازمندی ها را تامین می کند.

وی افزود: برای اینکه غذای کافی و سالم در اختیار همه افراد کشور قرار گیرد، علاوه بر تولید باید درباره شبکه های عرضه نیز تدابیر لازم اتخاذ شود، بر همین اساس ضمن استفاده از شبکه های موجود که توسط بازاریان، اصناف و سایر دست اندرکاران مدیریت می شود و شبکه های عرضه نوظهور تحت عنوان فروشگاه های زنجیره ای و تعاونی های مصرف بنکداران نیز مد نظر است که از این شبکه ها برای توزیع مواد غذایی به ویژه کالای اساسی و به خصوص کالاهایی که یارانه مستقیم برای تأمین و تولید آنها پرداخت می شود، استفاده شود و این موارد اتفاق افتاده و علت استفاده از این شبکه ها قابل رصد بودن، این شبکه ها است.

ساختار تعاونی‌های روستایی اصلاح می‌شود

نوری درباره کالاهای کشاورزی تولید داخل، اظهار داشت: کالاهای اساسی در اکثر مناطق و به خاطر عدم شناخت تولیدکنندگان از بازار، ایجاب می کند از تعاونی های کشاورزی که زیر نظر تعاونی روستایی هستند و متعلق به کشاورزان همان منطقه است، استفاده شود و این یکی از نقایص نظام بازرگانی در بخش کشاورزی است که در زمان دفاع از برنامه های خود به این موارد و سایر مغایرت های آماری اشاره کردند.

وی اضافه کرد: کارگروهی در وزارت جهاد کشاورزی، ساماندهی امور تعاونی ها و اصلاح ساختار تعاون روستایی و تشکل های وابسته به آن را در دستور کار قرار داده که در ماه های آتی برنامه های اصلاح ساختار تعاون روستایی و تشکل های وابسته به آن تدوین و اجرایی خواهد شد.

عرضه مستقیم گوشت قرمز با کمک اتحادیه‌های دامداری کشور

وزیر جهاد کشاورزی تصریح کرد: در شرایط فعلی برای تنظیم بازار نیز اتحادیه های مربوطه به خصوص اتحادیه های دامداری کشور نسبت به راه اندازی عرضه مستقیم گوشت قرمز اقدام کردند که برای اولین بار در سطح کشوری مهم و در ایام ماه مبارک رمضان اتفاق افتاده است.

نوری با اشاره به اقدامات دیگر این وزارتخانه برای اصلاح نظام بازرگانی، خاطر نشان کرد: یکی از این موارد، تدوین برنامه تجاری برای بخش کشاورزی است، لذا این موضوع امسال به موقع اعلام شد تا همه تجار و بازرگانان برنامه های صادراتی خودشان را برای سال ۱۴۰۴ با آن تطبیق دهند. در این برنامه نیاز داخلی و تولید نیز مورد ملاحظه قرار گرفته است.

وی با اشاره به تنظیم محصولات کشاورزی از طریق واردات، گفت: به واقع دستگاه های مختلفی از جمله سازمان برنامه و بودجه، بانک مرکزی، وزارت صمت، سازمان استاندارد، سازمان غذا و دارو و مابقی دستگاه ها در این موضوع نقش آفرینی می کنند. هماهنگی و همکاری خوبی فی مابین این دستگاه ها وجود دارد و شخص رئیس جمهور نیز در این حوزه و در خصوص سفره مردم مسایل را با حساسیت دنبال می کنند.

ایجاد فراوانی در بازار سیاست اصلی وزارت جهاد کشاورزی

وزیر جهاد کشاورزی در رابطه با نوسانات نرخ ارز، بیان کرد: تغییرات نرخ ارز و همچنین افزایش جهانی، باعث افزایش قیمت برخی محصولات و اقلام شده است، از این رو محصول جو در سه ماه گذشته ۸.۵ درصد، ذرت ۷ درصد و روغن ۹ درصد افزایش قیمت داشته است و همه این ها باعث بالا رفتن قیمت کالاهای وارداتی نظیر حبوبات و میوه جات شده است.

نوری افزود: ایجاد فراوانی در بازار یکی از سیاست های اصلی وزارت جهاد کشاورزی در تنظیم بازار بود، به همین جهت این موضوع در ایام پایانی سال و براساس هماهنگی های صورت گرفته انجام پذیرفته است. برای تنظیم بازار در ایام پایانی سال سعی شده تا از ظرفیت خود اصناف و تأمین کنندگان استفاده شود.

وی گفت: برای اولین بار انجمن واردکننده برنج به شبکه های عرضه تعریف شده، تمکین کرده اند و علاوه بر تامین بنکداران، ۷۰ هزار تن برنج در شبکه های فروشگاه های زنجیره ای به قیمت ابلاغی توسط سازمان حمایت عرضه شده است.

جهاد استقلال
ماهنامه کشاورزی ایران ، شماره اول ، اسفند ۱۴۰۳

سردبیر : علیرضا مرادی
مدیر هنری : سولماز احمدی
همکاران این شماره : میلاد ابوطالبیان، حسین حق‌پرست، اکرم باقری
الهه حسینی، رضا نورعلی‌وند، علیرضا فیاض‌نسب، فاطمه قبادی

آدرس: تهران، میدان جهاد (فاطمی)، ضلع جنوب شرقی پلاک ۵
ساختمان جهاد کشاورزی
تلفن: ۸۱۳۶۲۰۲۳ (۲۱ ۹۸+)
ایمیل: ja@ja-es.com
وبسایت: www.ja-es.com

موسسه جهاد استقلال به عنوان موسسه‌ای عمومی و غیر دولتی یک بازوی اجرایی تخصصی برای وزارت جهاد کشاورزی به شمار می‌آید که ماموریت اصلی آن ایفای نقش به عنوان عامل تخصصی این وزارت در اجرای برنامه‌های توسعه‌ای اولویت‌دار است.

علاوه بر این موسسه جهاد استقلال وظیفه جانبی پشتیبانی از وظایف تخصصی وزارت جهاد کشاورزی در حوزه تعادل بخشی به عرضه و تقاضای نهاده‌ها و محصولات کشاورزی در بازار را نیز بر عهده دارد.

موسسه جهاد استقلال در تاریخ ۱۹ مرداد سال ۱۳۶۵ تحت شماره ۳۱۵۱ به عنوان موسسه غیرانتفاعی جهاد استقلال بنیاد امور جانبازان و مستضعفان به ثبت رسیده و در تاریخ در تاریخ ۲۰ مرداد سال ۱۳۶۵ ضمن انعقاد عقد لازم صلح غیر معوض از طرف بنیاد به وزارت جهاد سازندگی پس از جاری شدن عقد صلح هبه شده است.

استخر مجموعه زیتون

سالن چند منظوره مجموعه زیتون

سالن بدنسازی مجموعه زیتون

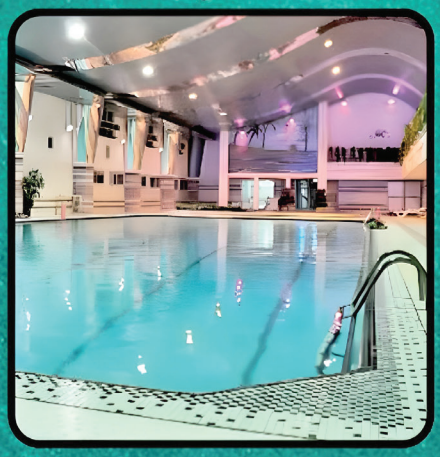
استخر مجموعه سبز

مؤسسه فرهنگی ورزشی
جهاد گران

سالن بدنسازی مجموعه سبز

رستوران باغ لاله

مجتمع اقامتی صدف

رستوران باغ لاله